

Ólvega propone que el Camino del Agua recupere la vía romana e incluya un albergue

El Ayuntamiento plantea tres actuaciones en Muro y ofrece su colaboración a la empresa redactora

N. ZARAGOZA

SORIA.— La Junta de Gobierno Local del Ayuntamiento de Ólvega celebrada la pasada semana aprobó proponer tres aportaciones al borrador y estudio de viabilidad del Camino Natural del Agua Soriano-Camino Antonino. El objetivo de esta aportación es «mejorar, ampliar o completar el proyecto», considerado de «gran interés cultural, turístico, deportivo y medioambiental», según destaca el alcalde de la localidad, Gerardo Martínez.

El documento elaborado por el Consistorio de Ólvega ya ha sido remitido a la empresa redactora del proyecto del Camino del Agua, Prames, con el objetivo de ofrecer la «total colaboración» del Ayuntamiento y los agentes sociales en esta actuación.

Las aportaciones planteadas por el Consistorio plantean actuaciones en tres líneas, todas ellas relativas a

considerado por los romanos como una «mansión», punto de parada intermedio entre las ciudades de Turiasso y Numancia para descansar, reponerse del esfuerzo y recobrar fuerzas para continuar el camino.

Abundando en ese rigor histórico, desde el Ayuntamiento consideran que «Muro es el lugar ideal para que el viajero que recorra el Camino Natural del Agua Soriano-Camino Antonino haga un alto en el camino y pueda satisfacer las demandas básicas que requiere una actividad de estas características».

El Ayuntamiento de Ólvega brinda su colaboración para facilitar la construcción de un albergue en Muro y pone a disposición del proyecto terrenos, solares, o incluso algún edificio de propiedad municipal que pudiera servir para estos fines.

Además, y con la finalidad de poner en valor el patrimonio arqueológico

de Muro, el Consistorio va a construir en breve el centro de interpretación arqueológico Augustóbriga, con sede en un edificio de la plaza mayor de Muro y con un presupuesto de aproximadamente 200.000 euros. El proyecto, a punto de ser convocado el concurso para la adjudicación de las obras y el equipamiento, servirá como dinamizador del turismo y será un complemento perfecto para el Camino del Agua Soriano-Camino Antonino.

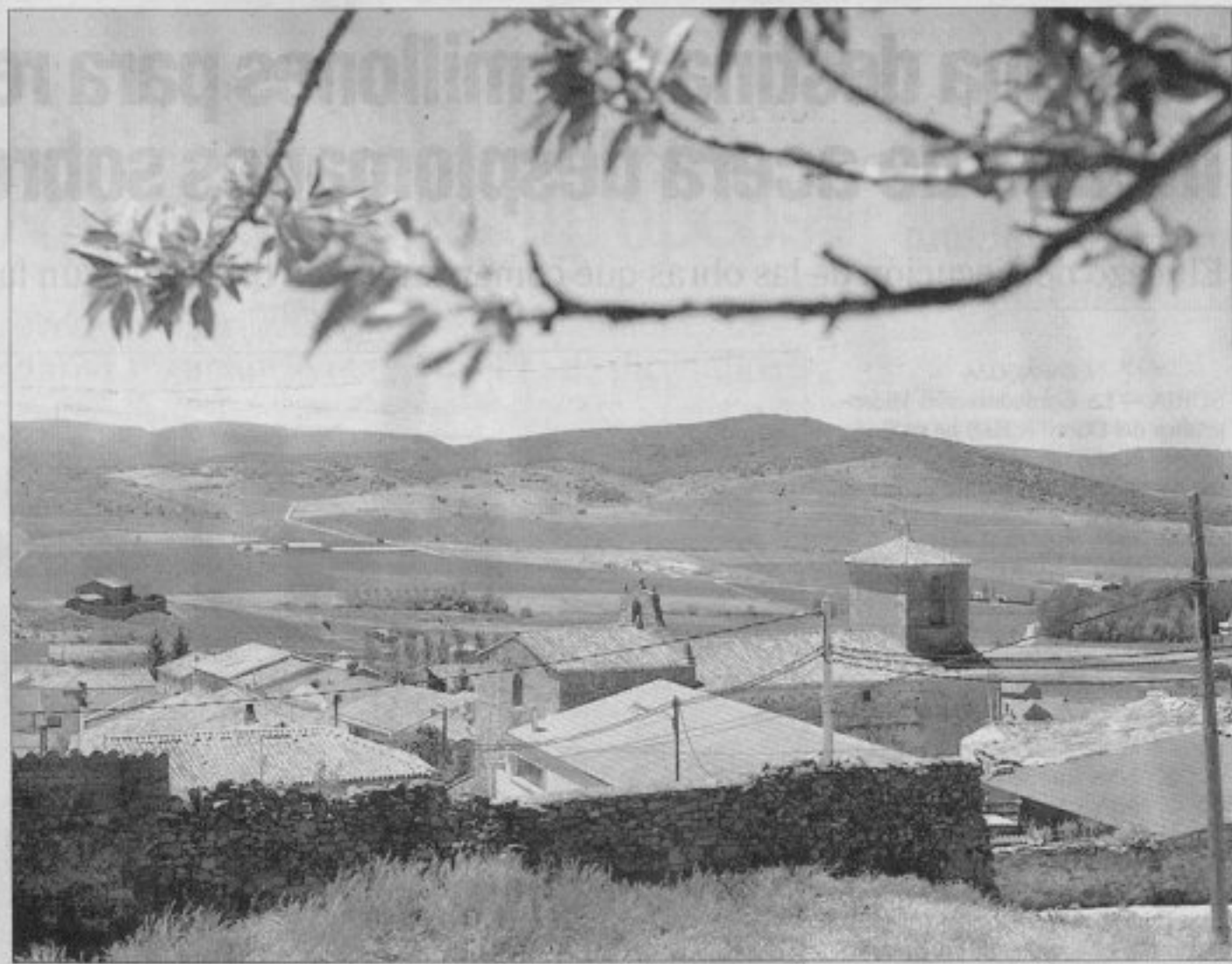

En la imagen de archivo, una vista de Muro, antigua ciudad de Augustóbriga. / D. S.

Partiendo de Muro con dirección a Numancia y siguiendo la vía 27 de Antonino que coincide con el trazado del Camino Natural del Agua Soriano-Camino Antonino,

los primeros 1.500 metros del citado camino circundan el yacimiento arqueológico de Augustóbriga y acercan hasta una zona verde presidida por la antigua fuente romana.

El Ayuntamiento de Ólvega considera que este recorrido de 1.500 metros es el que reque-

1.500 metros que rodean el yacimiento

riría de una intervención a fondo. Por ello,

solicitan que el mismo se acondicione y equipe adecuadamente, dotándolo de bancos, papeletras, iluminación y arbolado. Además, se plantea situar la señalización interpretativa adecuada que permita dar a conocer al caminante el yacimiento, así como las características de la

vía. Desde Ólvega consideran que sería oportuno también la recuperación de algún trozo de calzada tal y como eran construidas por los romanos.

El objetivo es hacer de la ruta un «camino vivo, interactivo, y con un atractivo especial».

El Consistorio de Ólvega ya ha remitido a la empresa redactora del

proyecto, Prames, el documento donde se incluyen estas actuaciones en Muro con el objetivo de que la adjudicataria estudie su inclusión en el proyecto definitivo del Camino del Agua Soriano-Camino Antonino.

Además, desde el Ayuntamiento plantean la posibilidad de celebrar una entrevista personal, a la vez que brindan la máxima colaboración, para conseguir que «lleguemos a sentir este proyecto como propio».

El Centro de Integración de español para inmigrantes de El Burgo comenzará a funcionar en enero de 2007

N. ZARAGOZA

SORIA.— El Centro de Integración propuesto por la Fundación de la Lengua Española y Caja España en El Burgo de Osma para dar a conocer el español a los inmigrantes del municipio comenzará a funcionar en la tercera semana de enero de 2007. El director del programa, Eduardo Reyes, anuncia que está previsto que en las próximas semanas se reúnan los responsables del proyecto con el alcalde de El Burgo, Antonio Pardo, con el objetivo de coordinar la apertura del centro. Añade que la previsión es que el Consistorio ceda un local municipal en el que se pueda instalar este Centro de Integración, uno de los 13 que la Fundación y Caja España pretenden poner en marcha en los próximos meses en la región.

Por su parte, el alcalde de la villa burgense asegura que «hasta la fecha, no tenemos conocimiento del tema», si bien recuerda que hace unos meses estableció un contacto con la Fundación en el que se hablaron varios asuntos.

El Centro de Integración de El Burgo permitirá el aprendizaje del



Vista de una de las calles del casco urbano de El Burgo de Osma. / D. S.

español a unas 200 personas, 167 adultos y 26 niños. Estas cifras representan en torno a un 4% de la población de la localidad.

En este sentido, el alcalde de El Burgo advierte de que «la mayoría de los inmigrantes que hay en el

municipio son de habla española», y destaca que «en torno a un 90% de la población inmigrante de El Burgo de Osma son latinoamericanos». Atendiendo estos datos, el edil desconoce a quién irá destinado este servicio

El centro de El Burgo forma parte de la Red Regional de Centros de Integración en la que está previsto participen 36 municipios, de los cuales 13 comenzarán a funcionar en los próximos meses. El objetivo de este proyecto es facilitar la integración lingüística de los extranjeros asentados en la región.

El programa, además de la apertura de centros rurales, prevé la puesta en marcha de varios talleres para la integración social, así como el desarrollo de planes de acogida por las familias inmigrantes. Además, para los más pequeños, está previsto la puesta en marcha de talleres de juegos, tradicionales y leyendas.

El centro de El Burgo de Osma se instalará previsiblemente en un local cedido por el Consistorio y contará con equipos informáticos, biblioteca y materiales básicos para el aprendizaje de la lengua.

El objetivo es elaborar los horarios en función de las necesidades de cada colectivo, con el propósito de que puedan acceder a este servicio el mayor número de inmigrantes posible.

la población de Muro. En primer lugar, el Ayuntamiento propone poner en valor los restos históricos que todavía existen en Muro. Además, se plantea la construcción de un albergue-mansión y, por último, se ofrece la adecuación de un camino verde.

► **PUESTA EN VALOR.** La antigua ciudad de Augustóbriga está perfectamente identificada en la localidad de Muro por los estudios y datos científicos que aportó Eduardo Saavedra en el estudio del tramo de la vía 27, entre Augustóbriga y Uxama. Otra cita sobre la ciudad de Augustóbriga corresponde al Anónimo de Ravena, que se fecha en el siglo VII. Augustóbriga, junto con las ciudades de Numancia, Uxama, Termes y Segontia Lanka, son las únicas que han podido ser situadas con exactitud en la provincia.

Estas reseñas históricas ponen de manifiesto el interés y la importancia que en su tiempo tuvo la ciudad de Augustóbriga, sobre la que se asienta hoy en día la localidad de Muro.

Si la iniciativa del camino natural del agua-camino Antonino pretende poner en valor la historia y cultura de los pueblos al servicio de la sociedad para fines deportivos, turísticos, medioambientales o de potenciación del desarrollo sostenible, desde el Consistorio de Ólvega consideran que «Muro habrá de ocupar en este proyecto el lugar que le corresponde en virtud de su interés histórico».

Por ello, la Junta de Gobierno acordó proponer que Muro sea «final de la etapa Vozmediano-Muro, bajo la denominación de Augustóbriga».

► **ALBERGUE-MANSIÓN.** Muro era